

# 4/14W 선교편지



130-30 31st Ave  
Flushing, NY 11354  
718-321-7800  
www.promise414.com  
www.414windowny.com  
info@promise414.com

발행인/ 허연행  
발행처/ 프라미스교회 선교팀  
편집/ 414W 선교편지 편집부

## 4/14W MISSION LETTER



"너희 속에 착한 일을 시작하신 이가 그리스도 예수의 날까지 이루실 줄을 우리가 확신하노라"(빌 1:6)  
지금도 구원의 문을 열어놓으시고 주의 일꾼들을 통하여 쉬지 않고 일하시는 살아계신 하나님을 찬양합니다.

2009년 9월, 4/14윈도우 운동이 이곳 뉴욕 프라미스교회에서 시작된 이후 우리 교회는 지난 13년 동안 김남수 원로목사님과 허연행 담임목사님, 그리고 모든 성도들이 세계 많은 주의 지도자 및 리더들과 함께 전 세계 18억 5천만 명 어린이와 청소년들을 위한 사역을 감당해왔습니다. 글로벌, 나라별 및 지역별 **4/14W 컨퍼런스**, 예수 그리스도의 생애를 담은 **뮤지컬 HIS LIFE**, 축구를 통한 **스포츠 선교**와 **파워하우스**를 통해 그리스도의 복음을 전하는 일들을 계속해오고 있습니다.

### 다음세대를 위한 에셀나무 그늘 만들기

지난 2020년 3월에 시작된 COVID-19 PANDEMIC으로 인해 우리는 그동안 진행해 왔던 모든 해외 선교 활동을 임시 중단하고 앞으로 PANDEMIC 이후 새롭게 열릴 선교의 일정들을 두고 기도하던 중에 하나님께서 우리에게 "우물선교와 캄보디아 예수마을(JV) 프로젝트"를 허락해 주셨습니다.

전세계 인구 중 4억 3천만 명의 가까운 4/14 세대들이 식수를 이용하지 못하고 오염된 물을 마시므로 각종 질병으로 죽어가고 있고, 킬링필드의 참혹한 역사를 가지고 있는 캄보디아에서는 아직도 가축보다 못한 거주 환경에서 살고 있는 가난한 4/14 세대들이 있습니다.

하나님께서 이미 17년 전에 신수빈 장로님을 통하여 준비하고 계셨던 캄보디아 땅에, 우리는 저들에게 십자가의 복음으로 어린이 교육, 하우스링 프로젝트를 통한 삶의 개선, 그리고 경제적 신앙적 자립과 다음세대를 세우는 캄보디아 예수마을 프로젝트를 시작할 수 있었습니다.

하나님의 은혜로 작년 5월에 시작하여 11월에 선교센터가 완공되었고, 올해 7월부터는 하우스링 공사가 시작될 예정에 있습니다. 이제 막 시작에 불과합니다.

우리 안에 착한 일을 시작하셨고, 지금도 일하시고 앞으로 아름답게 이루어주시길 살아계신 하나님께 감사드리며, 그 땅에 다음 세대를 위한 시원한 에셀나무 그늘을 만들어주어 다음세대들도 축복받는 삶을 살아갈 수 있길 바라며, 이 일을 위하여 성도 여러분들의 많은 관심과 기도를 부탁드립니다. 감사합니다.

유흥준 장로/ 프라미스교회 해외선교 디렉터

4/14W Conference



HIS LIFE 뮤지컬



축구선교



파워하우스





# 캄보디아 역사 CAMBODIA HISTORY



## Kingdom of Cambodia

세계 8대 불가사의 중의 하나이며 유네스코 세계문화유산으로 지정된 앙코르와트(사원의 도시라는 뜻)가 있는 나라가 '캄보디아'이다.

한국의 후삼국 시대에서 고려 시대 정도의 시기에 찬란한 문명을 꽃피웠던 앙코르 왕국은 인도차이나 반도(지금의 태국, 베트남, 라오스 지역)를 거의 지배할 정도의 막강한 세력을 가진 국가였다.

그러나 13세기 이후부터 시작된 주변국들과의 끊임없는 전쟁 속에서 캄보디아는 생존을 위하여 스스로를 프랑스 식민지로 가져다 바쳐야만 했을 정도로 쇠락했다.

그 후 제2차 세계대전 때 인도차이나 반도 국가를 일본이 모두 점령했기 때문에 캄보디아도 일본의 관할 하에 있다가 일본이 패망하면서 독립하였다.

독립 이후 정치세력은 '불교사회주의'라는 괴상한 사상을 만들었고, 좌, 우파의 끊임 없는 갈등 속에서 베트남전쟁이 발발했으며 그 여파로 결국은 그 유명한 폴 포트가 이끄는 급진 공산주의 정권 크메르루즈가 지배하게 된다.

1975년-1979년까지 폴 포트 정권이 만든 이른바 '킬링필드(killing field)'로 알려진 민족 대학살은 캄보디아 인구 천만 명 중 약 200만 명을 죽음으로 몰고 갔다. 킬링

필드로 인하여 캄보디아는 모든 인적자원이 단절되었고, 마을 공동체는 다 흩어져버렸고, 그나마 남아있던 모든 산업은 파괴되어 버렸다.

대학살의 표적은 기본적으로 지식인들이었다. 손이 고운 사람, 안경을 쓴 사람, 학력이 높은 사람, 의사, 교사 등등 심지어는 자기 이름을 글로 적을 수 있는 사람들마저 배운 사람이라고 죽였다고 한다. 그 당시 지식인들의 절멸은 캄보디아의 교육환경에 엄청난 후폭풍을 가지고 왔다.

아이들을 가르칠 선생님들이 없기 때문이다. 근래에 와서 수도 프놈펜에는 그나마 기본 교육 시설이 있다고 하지만 지방의 경우에는 아직까지도 교육 환경이 이루어지지 않고 있다.

캄보디아는 국가의 종교가 공식적으로 불교이다. 따라서 인구의 95%가 불교이며 태어나면 승려를 찾아가서 사주팔자를 보고 이름을 짓는다. 킬링필드로 인해서 많은 사찰이 불태워졌지만 학교가 없는 곳에도 사찰은 있기 때문에 아이들은 그곳에서 기본 교육을 받는다.

종교가 불교라고 하지만 정령숭배적인 요소가 아주 강해서 강, 나무, 산, 돌, 물 등 자연의 모든 것들을 두려워하고, 숭배하고 있다. 두려움이 많기 때문에 이들은 부적을 아주 좋아한다.

손목이나 허리에 끈을 매고 다니면서 그 끈이 자신의 몸 속에 있는 19개의 생명을 보

호해 준다고 믿는다.

캄보디아 면적은 남한의 약 1.8배이다. 동서로는 약 580km 남북으로는 450km이며 워낙 가진 자원이 없는 나라이다. 프랑스 식민지였을 때 프랑스가 캄보디아로부터는 얻을 것이 전혀 없었으니까 그냥 내버려두고, 자원이 많은 베트남을 집중하여 개발하고 투자했을 정도였다.

절대 빈곤을 겪고 있는 캄보디아는 아직도 지도 하루에 \$1.9 이하로 생활하는 사람이 약 34% 정도이다. 인구의 반 정도가 농업에 종사를 하고 있지만 기술 부족으로 인한 식량난은 벗어날 수가 없는 상황이며 오히려 빚을 져야 하는 형편이다.

시골에서 부모들의 빚을 갚기 위해 자녀들은 도시로 팔려간다. 수도를 중심으로 세워진 공장에서 일을 하거나, 어린 소녀들은 가정부로 일을 하고 있다.

캄보디아 신생아 100명 중 25명은 1년 이내에 사망하고, 7-8살이 되면 초등학교에 입학하는 것이 아니라 길거리에 나가서 장사를 하거나 공장으로 일을 하러 가야하는 것이 캄보디아 어린이들의 현실이다.

지금도 수도 프놈펜 길거리를 떠도는 어린이들은 재활용품을 주어다가 팔거나 구걸을 하거나 소수의 여자아이들은 성매매의 대상이 되기도 한다.

몇 년 전에 개발도상국으로 되었지만, 현재까지도 세계 최빈국을 벗어나지 못하고 있다.



앙코르와트, 캄보디아

# 캄보디아! 이 산지를 내게 주소서



## 17년 전에 심겨진 예수마을 씨앗

2004년은 제가 고희, 칠순을 맞는 해였습니다. 아이들은 그동안 자기들을 위해 고생했다고 내 칠순잔치를 거하게 해줄 생각을 하고 있었습니다.

그 무렵 당시 담임목사님이셨던 김남수 목사님께서 동남아시아의 선교지를 방문한다는 소식을 듣고, 자녀들에게 칠순잔치 대신에 목사님과 같이 선교지를 방문하고 싶다고 이야기를 했습니다.

그래서 당시 김남수 목사님 내외분과 지금은 돌아가신 고 최종환 권사님, 그리고 아내 신정우 권사와 같이 동남아시아를 향하여 기도하며 출발했습니다.

인도를 거쳐 태국에 도착했고, 거기에서 그동안 해왔던 의료선교 및 현지선교 상황과 진행과정을 보고 여러 곳을 다녔습니다.

그런데 태국에 머무는 동안 캄보디아에 대한 소식을 듣게 되었습니다. 목사님은 캄보디아까지 가자고 하였고, 우리는 10시간 넘게 차를 타고 캄보디아로 갔습니다.

캄보디아는 킬링필드의 후유증과 끊임없는 전쟁과 내전으로 인한 혼란의 땅이었습니다. 길거리에는 구걸하는 어린이들을 흔히 볼 수 있었고, 집이 아닌 쓰레기더미에서 살아가는 사람들로 가득했습니다.

특히 킬링필드 박물관을 방문했는데 5천 개의 해골이 들어있는 유리 전시장 앞에 섰을 때는 정말 누가 망치로 머리를 때린 것처럼 멍해졌습니다.

옛날 우리 고향에서 "쨌피리 돌벼락 맞는다"는 말이 있었는데 그 말이 갑자기 떠올랐습니다. 그 뜻은 작은 연못에 수많은 작은 물고기들이 잘 살고 있다가 어느 날 갑자기 지나가는 사람이 던진 돌 때문에 죽거나 다치거나 놀라서 모두 혼비백산된다는 뜻입니다.



예수마을이 세워질 그 땅에서(2004년; 현 허연행 담임목사, 신수빈 장로)

나라의 어지러운 정치 혼란을 틈타고 들어선 급진 공산 주의자 '폴 포트'라는 사람 때문에 어떻게 200만 명이 이렇게 비참하게 학살당할 수가 있습니까? 엄마로부터 갓난아기를 빼앗아 다리를 잡고 가시 나무에 머리를 부딪쳐 죽인다는 것이 말이나 됩니까? 그 엄청난 민족 대학살이 불과 25년 전의 일이었습니다.

캄보디아 사람들은 그 상처와 아픔에 빠졌습니다. 나라 전체가 트라우마 상태였습니다. 주요 학살 대상은 지식인들이었다고 합니다. 심지어 글을 쓸 수 있는 사람들까지 다 죽었다고 하니 그 후에 누가 선생님이 되어서 어린이들을 제대로 가르칠 수 있겠습니까?

도대체 그 사람들이 받은 상처를 누가 치유해 줄 수 있겠습니까? 오직 예수 그리스도의 복음밖에 없습니다. 복음이 들어가야만 그 사람들이 살 수 있습니다. 그래서 그 상처받은 영혼들을 위하여 제가 할 수 있는 것이 무엇일까 기도했습니다.

기도하던 중 하나님께서 어린이들을 위한 넓은 학교 캠퍼스의 비전을 주셨습니다. 그래서 제일 먼저 땅을 구입하기로 마음을 먹고, 현지에 계시는 선교사님께 좋은 땅을 찾으면 바로 연락을 달라고 하고 그 땅을 떠났습니다.

그 해 바로 현지 선교사님으로부터 연락이 왔고, 지금의 담임목사님이신 허연행 목사님과 함께 캄보디아를 다시 방문하여 계약을 하고 마지막 클로징까지 마쳤습니다. 할렐루야!

나는 처음에 학교만 생각했는데 원로목사님께서 학교를 짓고 아이들을 가르치려면 제일 먼저 부모들이 생활할 수 있는 환경이 되어야 한다고 말씀하셨습니다. 너무 가난하고 먹을 것이 없으니까 아무리 공짜로 아이들을 가르쳐준다고 해도 부모들은 자녀들을 학교에 보내지 않고, 공장으로 보내고, 장사를 시킨다고 합니다.

예수마을 프로젝트를 듣고 제일 먼저 소유권을 교회로 완전히 넘겼습니다. 그 곳에 학교도 짓고, 부모들이 먹고 살 수 있도록 자립형 공장, 농장도 들어선다고 하니 정말 감사한 마음뿐입니다.

사실 2-3년 전쯤 현지 선교사님으로부터 연락을 받았습니다. 중국 사람들이 캄보디아에 엄청 많이 들어와서 집중적으로 개발을 하는데, 어떤 중국 사람이 그 땅을 수백 만 불 준다고 팔라고 했다는 것입니다. 그것은 말도 안 되는 일입니다. 나의 대답은 분명했습니다.

그 땅은 캄보디아의 어린이들이 꿈을 키우는 땅이 되어야 합니다. 조상들의 피가 흘려진 킬링필드의 땅에 예수님의 보혈이 뿌려져야 합니다. 그 땅에서 예수님의 복음이 선포되어야 하며, 아이들이 가르침을 받아야 하며, 사람들이 치유를 받는 땅, 힐링필드가 되어야 합니다. 감사합니다.

- 프라미스교회 신수빈 장로



# 예수마을 위치, 면적 및 주변환경



위치/ 캄봉츠낭("도자기의 항구" 라는 뜻)  
(Tuek Hout, Kampong Chhnang)  
육해상의 교통 요충지  
프놈펜에서 북쪽으로 81km에 위치  
(5번 고속도로로 통과)  
톤레삽 호수, 강의 해상유람선 노선의  
중간 기착지가 근교에 있음

환경/ 농사 가능한 평야 지역으로 총 221가구  
거주 중  
예수마을 및 호수 주변에 다수의 빈민  
가구들이 거주하고 있음  
인근 마을에 유치원 1개, 초등학교 1개  
10km 거리에 한국 이천과 같은 도자기  
생산마을과 고령토 산이 있음

면적/ 104 ha (257 ac, 314,613평)

## 프로젝트 배경

캄보디아는 인구의 30% 이상이 절대빈곤 상태에 있는 세계 최대의 빈곤국가이다. 그런데 COVID-19으로 인하여 이들의 주거환경은 더욱더 악화되고 있다. 특히 동남아시아에서 최대 호수인 톤레삽(Tonlé Sap) 호수 주변에는 온통 캄보디아 빈민촌들이 모여있다.

캄보디아를 지탱하는 두 가지 경제 원천이 있는데 하나는 앙코르 와트 관광수입이고, 다른 하나는 톤레삽 호수에서 잡히는 물고기이다. 이 때문에 톤레삽 호수 주변에는 물고기를 잡아 생존하려는 사람들이 점점 몰려들기 시작했고 곳곳에 빈민촌이 생겨났다.



톤레삽 호수 주변 빈민의 삶

## 프로젝트 필요성

- \* 10년-20년 후에 캄보디아를 이끌어 나갈 어린이 **교육 환경 및 시설**이 필요하다.
- \* 어린이들이 질병과 위험으로부터 안전하게 자랄 수 있는 **주거 환경**이 필요하다
- \* 자녀들을 학교에 보낼 수 있도록 부모들이 경제적으로 자립을 할 수 있는 **생산적 마을 공동체 개발**이 필요하다.

## 프로젝트 목표

- \* 4/14 어린이들의 미래를 위해 크리스천 리더십을 양육하는 **Education Zone** 설립
- \* 4/14 Housing Project를 통한 크리스천 공동체 마을 조성
- \* His life 전용 공연장 건립을 통한 4/14 **Mission & Culture Zone** 설립
- \* 친환경 복합 농장과 일자리 공장을 통한 **Farm & Factory Zone**
- \* 기타 건강, 안전, 환경과 자립을 목표로 하는 **Jesus Village** 개발



## 다음세대 교육

4/14 Housing Project  
크리스천 신앙교육/ 인성교육  
실천적 리더십/ 자립기술교육

## 일자리 공장 친환경 복합 농장

부모들의 경제적 자립을 위한  
자립형 일자리 공장 설립 계획  
Baby Diaper Factory  
친환경 유기농 친자연 농법

## 크리스천 문화 만들기

문화 체험  
(His Life Theater)  
도자기 체험  
톤레샵 호수 친환경 관광

\* 자립형 일자리 공장 및 농업 시설은 현지 환경과 시설에 적합한 Product를 Searching 하고 있습니다.

## 경제적 자립을 위한 일자리 공장 추진 계획 (안)

경제적 자립을 위한 기술 교육 및 운영 지원  
Automatic Baby Diaper 생산라인 설비

\* Diaper 생산 공장 설립 및 투자, Operation은  
USMST Holdings의 김대희 선교사님께서 후원해 주실 예정입니다.



Baby Diaper Making Machine



Baby Diaper Production Line





# 예수마을 진행 상황

5/3/2021 예수마을 입구 도로공사



9/29/2021 선교센터 완공



선교센터 기초공사



10/30/2021 실내 마무리 작업



지붕공사



11/29/2021 김찬주/이미숙 선교사 입주



12/25/2021 첫번째 성탄절 예배



# 킬링필드를 리빙필드로! FROM KILLING FIELDS TO LIVING FIELDS



1/1/2022

미국에 본부를 두고 있는 크리스천 건축가 선교단체인 EMI의 캄보디아 Branch, Petram Cambodia와 협력



**Engineering Ministries International**  
designing a world of hope

1/19-27/2022

Master Plan 작업을 위한 EMI(emiworld.org) Team 방문



## 김찬주 선교사는

- 현 캄보디아 예수마을 프로젝트 책임 선교사(2021년 1월부터)
- (한국) 강성장로교회 장로
- 전 월드쉐어 캄보디아 현지선교사
- 전 베트남 VINFAST 차량개발 전무
- 전 GM Korea 기술연구소 상무
- 전 GM Thailand 연구소 소장

1960년 1월, 가난한 집안의 연로하신 부모님 밑에서 태어났다. 그 당시 한국은 전쟁 후 경제적으로 어려웠던 시기였기 때문에 어린 시절에 대한 기억은 가난하고 부족하고 배고픈 것이 전부였다.

아주대를 입학하고 낮에는 공부하고 밤에는 일을 해야만 하는 삶은 너무 고되고 힘들어서 4학년 때는 불안, 걱정, 스트레스로 인하여 불면증으로 자살까지 생각하게 된다.

그 때 어느 기독교인으로부터 예수님을 소개받았고, 억지로 참석했던 예배 시간에 큰 은혜를 경험하고 예수님을 영접하였다.

그 이후 전도에 대한 열정은 설 수가 없었고 만나는 사람들마다 예수님을 전하기 시작한다.

하나님의 은혜로 대기업 자동차회사에 입사하게 되었고, 1999년 폴란드 대우자동차 주재원으로 6년 동안 있으면서도, 한국에 돌아와 10년 동안의 한국 생활과 그 이후 근무지가 태국으로 옮겨졌을 때도 늘 같이 일하는 동료들과 직원들에게 복음을 전했고, 신우회를 만들어서 예배를 드리는 삶을 살았다.

2019년 34년간(대우, GM Korea, GM Thailand, VINFAST) 열심히 일했던 근무지를 떠나 은퇴를 하였다.

기회만 주시면 하나님께서 보내시는 곳에 가서 평신도 선교사가 되겠다고 서원한대로 2020년부터는 인생의 목적과 비전이었던 하나님께 순종하고 예수님을 바라보며 전하는 풀타임 선교사로 인생후반전을 다시 살아가고 있다.

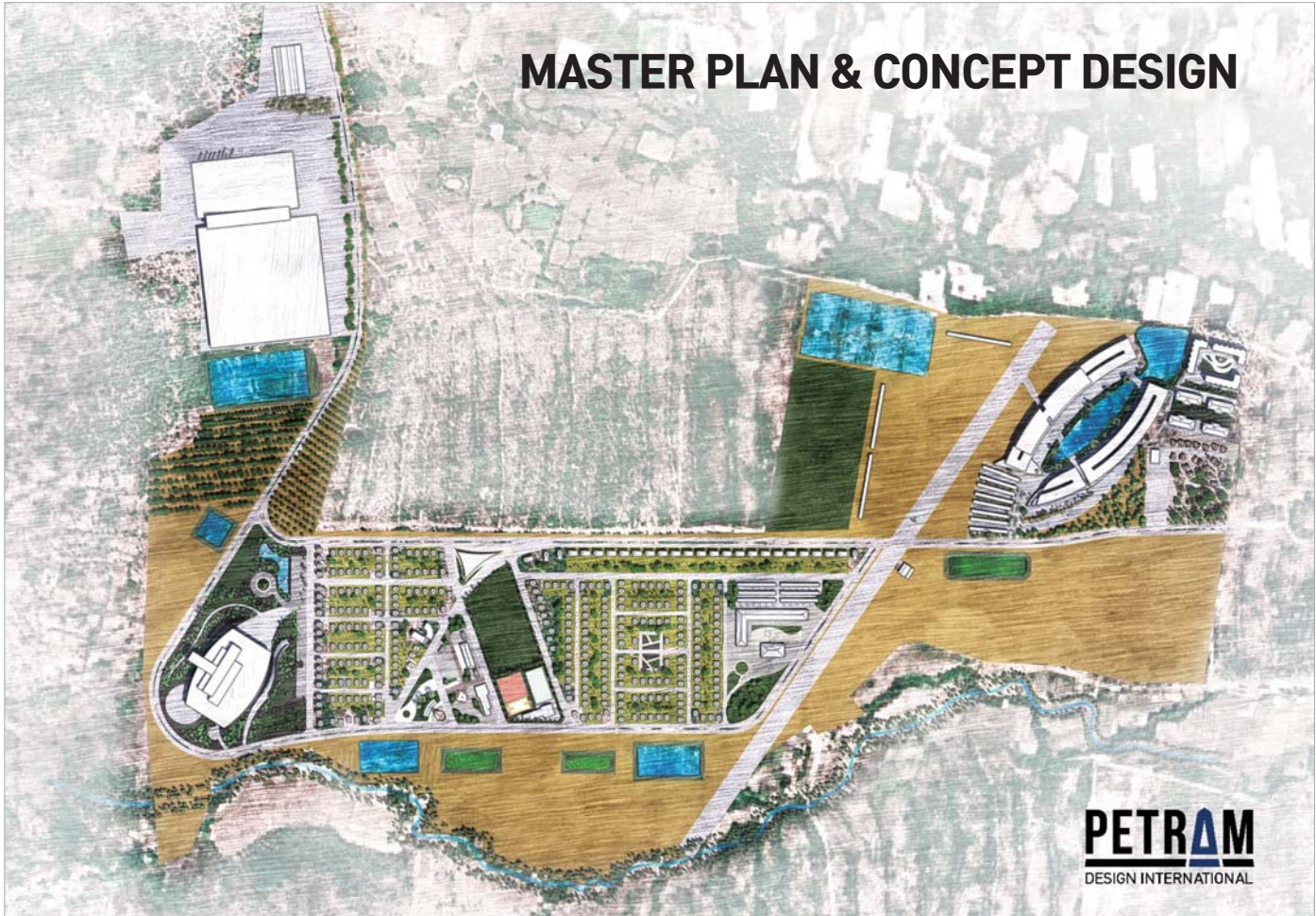

예수마을 프로젝트는 계속 진행되고 있기 때문에 자료 사진과 실제 모습이 다를 수 있습니다.

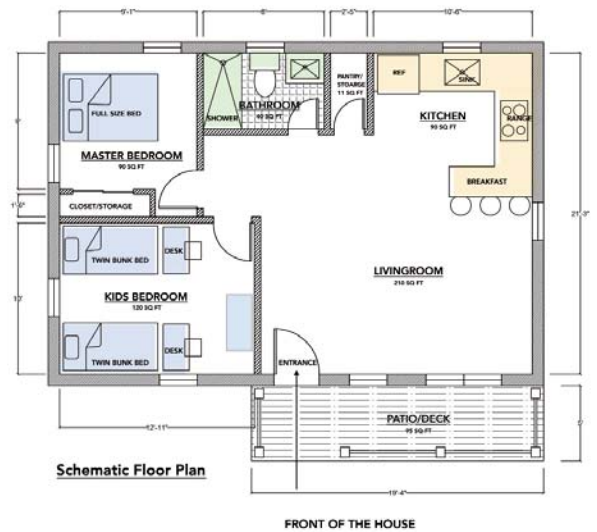
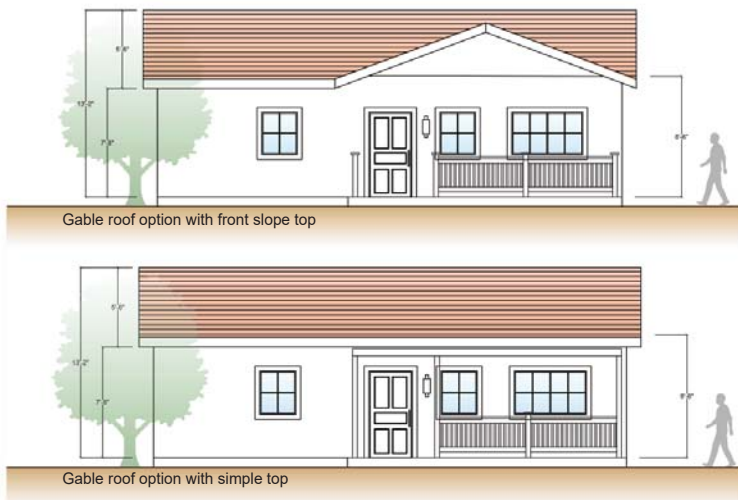



# 예수마을 프로젝트 후원 명단



(존칭생략/가나다순)

Diaspora Love Mission Foundation(손문달 선교사)**					Jeannie Na**		Julian Jung Han*		
Norman Gleeley/최미자*			Tok-Grimm*		강미선	강성선	강영순	강죽희	강철웅
강향자	고경남	곽영숙*	권경순	권광렬	권영희	권오준	권정미	권태화	권호순
글로리아 김		길미희	김기환*	김남수	김도윤	김미선/김복자		김민철*	김선종*
김성구**	김수경*	김숙희	김연창	김영대*	김영아	김영호*	김웅철*	김이진	김인식
김인영	김장수	김재선	김정임*	김천	김철후*	김태수	김헬렌**	김현숙	김현자
김현화*	김혜미	김혜옥*	김혜정	김혜지	나명자*	나윤표*	나지애	남태현	노길아*
노선숙	노준	도광출**	도인순	락계명	류흥선	민명숙*	민연옥	박광태	박신규/박미현
박우신*	박정희*	박지은	박희도	배명숙	배지희	백문기/백순옥		백승찬	백승훈
백준성/백종화		봉복희*	봉양례	서성호**	서영주**	석창호*	성인희*	송계원	송윤섭
송은순	신동욱*	신수빈*	신유선*	신철숙	심상면	안성유*	안정필(벽돌)*		어은예*
여준구/오혜미*		오계순	오대봉*	오용순	오천엽	유조앤	유진숙	유흥준*	윤은식/윤선희
윤차경	이경숙*	이근주	이길부*	이길자*	이동형	이명자	이미경	이병을	이용찬*
이인순	이재석*	이정은	이태근	이평무**	이향림*	이현주	이형근	이희녕*	임금자
임의주	임익재	임재영*	임현자	장귀례	장연서	장은숙	장재명	장한교*	전기수*
전숙희	전종수	정소진	정승아*	정영수	정정숙*	정혜숙	조석순	조선희*	조양진*
조재련	조창권	주면중*	주영기*	차문주	최광호	최귀자	최림	최병홍*	최삼순
최성호(벽돌)**		최영일	최영진*	최원호	최일동	최종한	최진영*	하만보	하영순
하재희	하주선	한정진	한지훈	허연행*	홍대순*	황일봉	무명		

2022년 1월 30일까지 4/14W 하우스 프로젝트 지정헌금으로 교회 재정팀으로 입금되어 집계된 명단입니다.

\* 캄보디아 예수마을 4/14W 하우스 프로젝트 1채 기증(완납)하신 분들 표시입니다.

\*\* 캄보디아 예수마을 4/14W 하우스 프로젝트 2채 이상 기증(완납) 표시입니다.

- 캄보디아 예수마을 4/14W 하우스 프로젝트를 위해 드러진 모든 선교헌금은 프라미스 교회 재정팀으로 전액 입금되며, 4/14W 선교지원팀의 의결을 거쳐 지출됩니다.
- 캄보디아 예수마을 4/14W 하우스 프로젝트를 위해 헌금을 하셨는데 위의 명단에서 착오가 있거나 정정 사항이 있으면 교회(임미경 집사:212-203-3190)로 문의 부탁드립니다.
- 계속해서 캄보디아 예수마을 4/14W 하우스 프로젝트를 위해 물질로 헌신하실 분들 또는 관심이 있고 기타 여러가지 손길로 동참을 원하시는 분들은 프라미스교회(임미경 집사:212-203-3190)로 연락 부탁드립니다.

# 탄자니아 우물공사(1-3월) 예정 학교

본격적인 시추작업은 탄자니아의 우기철이 지난 2월부터 본격적으로 시작되며, 지질과 환경에 따라 다른 기계가 투입됩니다. 순조로운 우물사역을 위하여 기도 부탁드립니다.

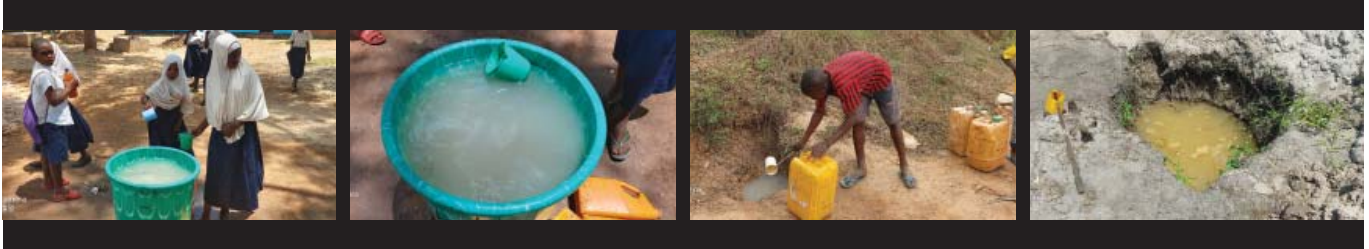

학교이름	학생수	선생수	지역	교 장
SHULE YA MSINGI NYAMATO	120	2	MKURANGA	DOMINIC JULIUS
SHULE YA MSINGI TOMONI	200	8	MKURANGA	SHABINI M. NYAMKA
SHULE YA MSINGI MSAFIRA	1816	18	MKURANGA	MSWADIKU R. MOHAMED
SHULE YA MSINGI NYANDUTURU	544	4	MKURANGA	HASSAN I. KISIKA
SHULE YA MSINGI MKOLA	443	6	MKURANGA	BENJAMIN E. MBWAMBO
SHULE YA MSINGI MKUKWI	124	7	MKURANGA	STEPHEN JACKSON SAILEN
SHULE YA MSINGI MAHENGE	488	12	MKURANGA	MATHEW JOHN TITUS
SHULE YA MSINGI CHATEMBO	1000	20	MKURANGA	DITRICK WOLFRAM HOKORORO
SHULE YA MSINGI SANGASANGA	220	7	MKURANGA	KARIM SEIF SUNGU
SHULE YA MSINGI TUNDU	350	6	MKURANGA	PETER N. IKWABE
SHULE YA MSINGI SANGARANI	237	7	MKURANGA	ROGATUS R. MSALU
SHULE YA MSINGI MKIU	300	6	MKURANGA	
SHULE YA MSINGI KIZIKO	603	8	MKURANGA	HADIJA A. EMBU
SHULE YA MSINGI MKENDA	152	5	MKURANGA	CHRISTOPHER W. BAINGA
SHULE YA MSINGI KIVINJA "B"	369	6	MKURANGA	ELISANTE AMOSI MAREMA
SHULE YA MSINGI KIGUNGULI	248	6	MKURANGA	MIKIDAKI M. MAKWATA
SHULE YA SEKONDARI MWAMBAO	126	11	MKURANGA	MSHAURI MOHAMED BOFU

# 탄자니아 및 아프리카 우물사역 후원 명단

(존칭생략/가나다순)

ATL Promise Church**	Eileen Kang	Norman Gleeley/최미자*	(Richard Hong)	강성순
강영자*    강인호    강춘화    강향자*    곽영숙*	권영희    권태수    (길미희)	김기환*    김남수	김말남	
김명훈*    김병목**    김성규**    김성주*    김수현*	김영자    김영희    김옥이*    (고 김용재)	김용호	김원정	
김인식*    김인영    (김점득)    김점례*    김정임*	김종복    김종임    김주형    김지훈*    김태호	김현숙**		
김현화**    김혜경    나명자/나윤표**    나지애	남태현    노은경**    (류정현)    류흥선    문은혜	민명숙*		
민연옥    박경희**    박광태    박영숙    박원희	박중련    박지호    박희순/고 박운재*    배광희*	배명숙		
배용주    백준성/백종화*    백흥식*    봉양례	서영주**    석창호*    성인희*    손옥녀    송소자	송용애**		
송은순    신동욱**    신미영    심종순    안성유*	어윤호*    오대봉*    (고 오미선)    (오세훈)    오은세	유정숙		
윤경희*    윤금중*    윤미애    윤은식/윤선희	윤인숙    윤종갑*    윤차경    은혜/드림목장	이경민		
이경옥*    (이금자)    이금주    이대수*    이동영	이명석    이상연*    이상찬    이성봉*    이승찬**    (이영동)			
이영주    이우삼    이정원*    이정은*    이정호	이향림*    이형근    이형은    이혜선    이혜숙    이화진*			
임봉섭**    임재영*    장명자    장석순    장은숙	장인채*    장청자    장한교*    전기수*    (전복화)	전선임*		
전정숙    정명화*    정영래*    정은숙    (정정숙)	정정아*    정제형*    정창규**    정한규*    조민자    조양진*			
조재련*    조형섭*    종진우/오혜지*    주인숙    (진송원)	채정자*    (최가브리엘)	최덕희    최미라**		
최병홍*    최삼순    최성호**    최영일    최영진**    최원복**    (최임선)	최호*    최홍선**    (하재숙)	하주선		
한완택    한지훈    한철학 /한순영	허광무*    허연형*    허예영*    허재진**    홍성표**    홍정우*    (황윤동)			
황정호    무명*				

2022년 1월 30일까지 우물사역 지정헌금으로 교회 재정팀으로 입금되어 집계된 명단입니다.

( )는 2021년 12월 이전에 우물 공사 완성, 현판식 오픈 마치고신 분들입니다.

\* 우물사역 1개 기증(완납) \*\* 우물 2개 이상 기증(완납) 표시입니다.

명단에서 착오가 있거나 정정 사항이 있으면 교회(임미경 집사:212-203-3190)로 문의 부탁드립니다.

우물사역에 관심이 있으신 분들은 담당자(임미경 집사:212-203-3190)에게 연락 부탁드립니다.



II.

ESHEL YOUTH WORSHIP NIGHT

Eshel



FRIDAY FEBRUARY 18

Jerusalem Chapel, Promise Church  
8:00 PM - 9:45 PM